



## FOLDER 3

### Gebruik van de CapsoOpvang-kit

Uw arts heeft met u afgesproken dat u de CapsoCam Plus-capsule gaat innemen, vanwege uw klachten. In deze folder wordt uitgelegd hoe u de capsule na het onderzoek kunt opvangen in uw ontlasting. Het is belangrijk dat u de capsule NIET door het toilet spoelt, want dan is de film van uw dunne darm verdwenen! Daarom krijgt u deze handige opvangkit om de CapsoCam Plus-capsule op te vangen. Het enige dat u hoeft te doen is de CapsoOpvang-kit in de buurt van uw toilet te leggen en onderstaande instructies op te volgen.



Onderdelen van de CaspoOpvang-kit

1. Een rubberen opvangbak met gaatjes in de bodem
2. Een magnetische staaf
3. Een capsulehouder
4. Een doorzichtig zakje voor de capsulehouder
5. Een witte plastic zak
6. Een retourenveloppe met sticker

## De rubberen opvangbak met gaatjes in de bodem

Ongeveer 3 tot 30 uur na het innemen van de capsule, zal de capsule via de ontlasting uw lichaam verlaten. Zodra u aandrang voelt voor ontlasting, volgt u de volgende stappen:

- U duwt de bodem van de rubberen opvangbak (het gedeelte met de gaatjes) naar beneden, zodat er een soort bak ontstaat.
- U tilt de toiletbril op.
- U legt de rubberen opvangbak over de achterzijde van uw toiletpot.
- U laat de toiletbril weer zakken.
- U neemt plaats op het toilet. Uw ontlasting wordt in de opvangbak opgevangen. Het toiletpapier dat u gebruikt om uw anus af te vegen kunt u in de opening voor de opvangbak in het toilet gooien.

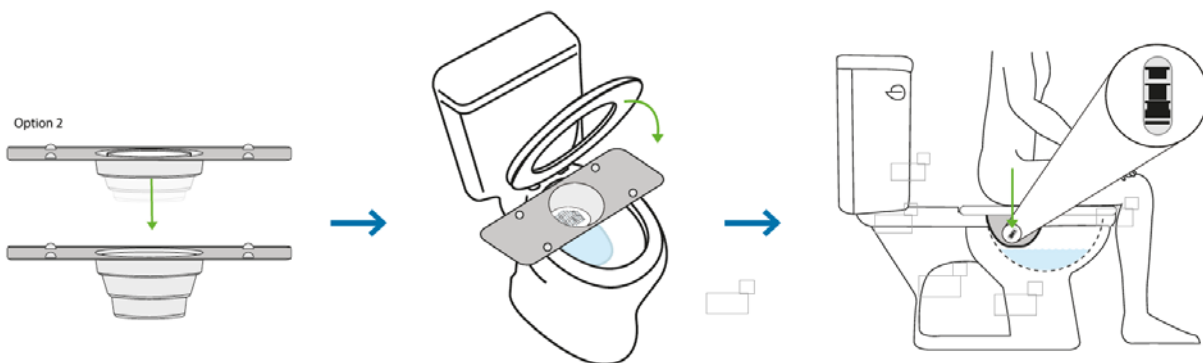

## De magnetische staaf

Nadat u ontlasting hebt gehad kijkt u in de opvangbak of u de capsule ziet. Als dat niet het geval is, spoel dan een beetje warm water over uw ontlasting om de capsule beter zichtbaar te maken. Als u de capsule ziet, dan pakt u de magnetische staaf en brengt het uiteinde daarvan in de buurt van de capsule. De capsule zal dan door de magnetische staaf worden aangetrokken, zodat u deze uit de bak kunt halen. U hoeft de capsule dus niet met uw vingers aan te raken!

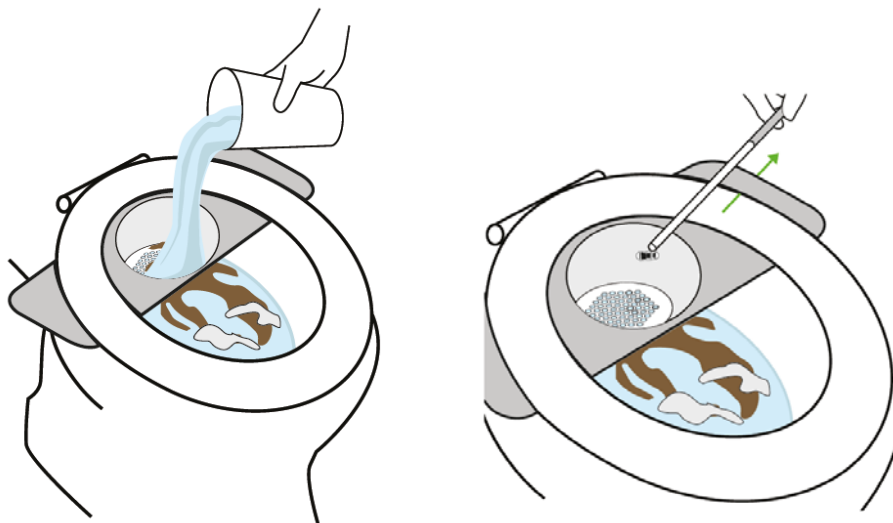

## Het doorzichtige zakje

U plaatst de capsule in de capsulehouder en sluit dan voorzichtig het deksel. De magnetische staaf zal daardoor van de capsule loskomen. Zorg ervoor dat het deksel goed gesloten is. Daarna doet u de capsulehouder in het kleine doorzichtige zakje en sluit deze door de strips aan bovenzijde tegen elkaar aan te duwen.

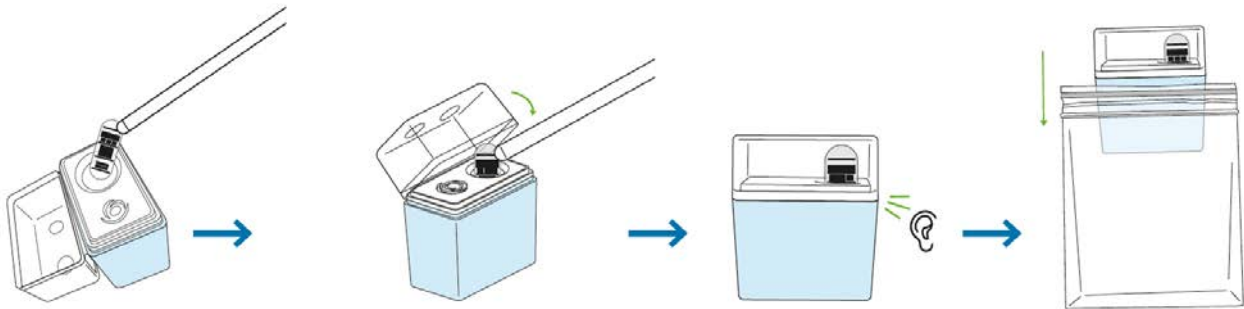

## De retourenveloppe

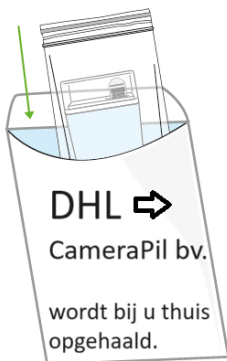

Het doorzichtige plastic zakje met capsulehouder stopt u in de retourenveloppe samen met de medicatielijst en het toestemmingsformulier.

Daarna belt u met de verpleegkundige van CameraPil bv. Het telefoonnummer van de verpleegkundige vindt u op de laatste bladzijde van zowel folder 1 als folder 2. Hij/zij zorgt ervoor dat de retourenveloppe bij u wordt afgehaald door de firma DHL.

## De witte plastic zak

Als u bij de eerste keer dat u ontlasting hebt gehad de capsule nog niet in uw ontlasting hebt gevonden, dan is het de bedoeling dat u de CapsoOpvang-kit **iedere keer gebruikt als u ontlasting hebt**, totdat u de capsule hebt gevonden.

De witte plastic zak kunt u gebruiken om de CapsoOpvang-kit in op te bergen en mee te nemen als u de deur uitgaat. Het is heel belangrijk uw ontlasting op te vangen, totdat u de capsule hebt gevonden, want als u de capsule door het toilet spoelt dan is de hele film van uw dunne darm verdwenen. In dat geval moet het onderzoek worden herhaald!



Is het bij de eerste ontlasting wel gelukt de capsule op te vangen, dan gebruikt u de witte plastic zak om de rubberen opvangbak en de magnetische staaf in te stoppen. De plastic zak kunt u daarna bij het huishoudelijk afval gooien.

## Vragen?

Als u na het lezen van deze folder nog vragen hebt, neem dan contact op met de verpleegkundige van CameraPil bv. Het nummer vindt u op de laatste bladzijde van zowel folder 1 als folder 2. Hij/zij is graag bereid al uw vragen te beantwoorden.