

## FOLDER 3 Gebruik van de CapsoOpvang-kit

In deze folder vindt u informatie over het opvangen van de capsule. Het is belangrijk dat u de capsule **NIET** door het toilet spoelt, want dan is de film van uw dunne darm verdwenen! Daarom krijgt u deze handige opvangkit om de CapsoCam Plus-capsule op te vangen. Leg de CapsoOpvang-kit in de buurt van uw toilet.



### Onderdelen van de CapsoOpvang-kit:

1. Een rubberen opvangbak met gaatjes in de bodem
2. Een magnetische staaf
3. Een capsulehouder
4. Een doorzichtig zakje voor de capsulehouder
5. Een witte plastic zak
6. Een retourenveloppe met sticker

Gebruik de opvangkit **altijd** tot u de capsule heeft gevonden!

### De rubberen opvangbak met gaatjes in de bodem

3 tot 30 uur na het innemen van de capsule, zal de capsule via de ontlasting uw lichaam verlaten. Zodra u aandrang voelt voor ontlasting, volgt u de volgende stappen

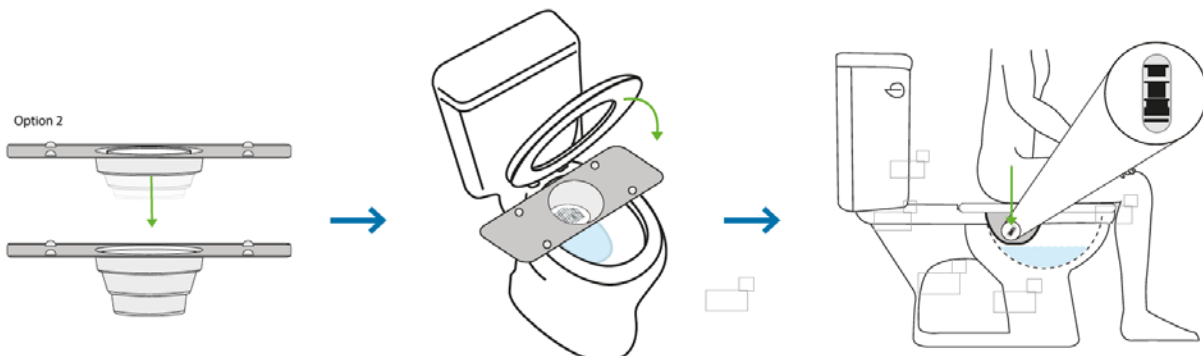

#### 1.

- duw de bodem van de rubberen opvangbak (het gedeelte met de gaatjes) naar beneden, zodat er een soort bak ontstaat

#### 2.

- til de toiletbril op
- leg de rubberen opvangbak over de achterzijde van uw toiletpot
- laat de toiletbril weer zakken

#### 3.

- neem plaats op het toilet
- de ontlasting wordt in de opvangbak opgevangen
- gooi het toiletpapier door de opening voor de opvangbak in het toilet

### De magnetische staaf



Nadat u ontlasting hebt gehad, kijkt u in de opvangbak of u de capsule ziet. Als u de capsule niet ziet, spoel dan een beetje warm water over uw ontlasting. Hierdoor maakt u de capsule beter zichtbaar.

Als u de capsule ziet, dan pakt u de magnetische staaf. Daarna brengt u het uiteinde van deze staaf in de buurt van de capsule. De capsule zal dan door de magnetische staaf worden aangetrokken, zodat u deze uit de bak kunt halen. U hoeft de capsule dus niet met uw vingers aan te raken!

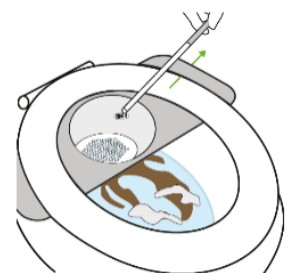

## Het doorzichtige zakje

U plaatst de capsule in de capsulehouder en sluit dan voorzichtig het deksel. De magnetische staaf zal daardoor van de capsule loskomen. Zorg ervoor dat het deksel goed gesloten is.

Daarna doet u de capsulehouder in het kleine doorzichtige zakje. Sluit het zakje door de strips aan bovenzijde tegen elkaar aan te duwen.

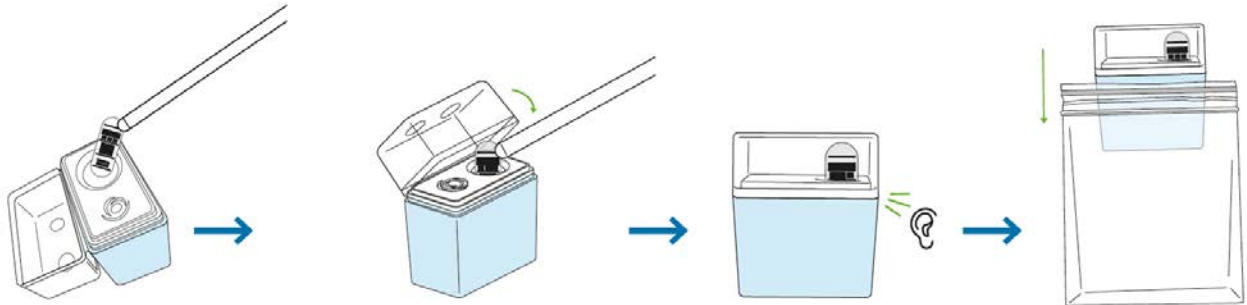

## De retourenveloppe

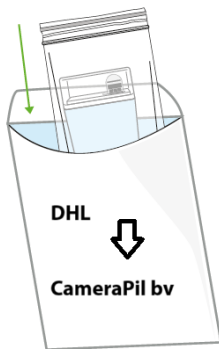

Het **doorzichtige** plastic zakje met capsulehouder stopt u in de retourenveloppe. Daar voegt u de **medicatielijst** en het **toestemmingsformulier** aan toe.

Daarna belt u met de verpleegkundige van CameraPil bv. Het telefoonnummer van de verpleegkundige staat op het visitekaartje dat in de doos zit. Hij/zij vertelt u wat u met de retourenveloppe moet doen.

Meestal kunt u de enveloppe versturen via uw DHL-servicepunt. Waar het dichtstbijzijnde servicepunt is, vindt u op internet:

<https://www.dhlecommerce.nl/nl/consument/dhl-servicepoints>



## De witte plastic zak

U gebruikt de CapsoOpvang-kit **iedere keer als u ontlasting hebt**. Dit doet u totdat u de capsule gevonden hebt. De witte plastic zak gebruikt u om de CapsoOpvang-kit in op te bergen en mee te nemen als u de deur uitgaat. Het is heel belangrijk uw ontlasting op te vangen, totdat u de capsule hebt gevonden. Als u de capsule door het toilet spoelt dan is de hele film van uw dunne darm verdwenen. In dat geval moet het onderzoek worden herhaald!

Als u de capsule hebt opgevangen, dan gebruikt u de witte plastic zak om de rubberen opvangbak en de magnetische staaf in te stoppen. De plastic zak kunt u daarna bij het huishoudelijk afval gooien.



## Vragen?

Als u na het lezen van deze folder nog vragen hebt, neem dan contact op met de verpleegkundige van CameraPil bv. Het nummer vindt u op het visitekaartje dat in doos zit. Hij/zij is graag bereid al uw vragen te beantwoorden.